



## COMUNE DI FONDI



### AVVISO PUBBLICO

## COMUNE DI FONDI

### POR FESR LAZIO 2007-2013

### ASSE V – SVILUPPO URBANO E LOCALE

**Attività V.1: Rigenerazione delle Funzioni Economiche, Sociali ed Ambientali delle Aree Urbane – Intervento n. 12 “Riqualficazione attività produttive e commerciali – Aiuti alle PMI”**

### IL DIRIGENTE

Premesso che:

- con delibera di Giunta Regionale n. B03110 del 24.05.2012 è stata approvata la graduatoria degli Enti ammessi a finanziamento POR FESR LAZIO 2007-2013 asse V – Sviluppo Urbano e Locale, attività V.1: “Rigenerazione delle Funzioni Economiche, Sociali ed Ambientali delle Aree Urbane”, nella quale è rientrato il Comune di Fondi;
- tra gli interventi finanziati vi è quello correlato all’assegnazione di contributi “de minimis” a PMI al fine di promuovere la rivitalizzazione socio – economica dell’area target;
- con deliberazione di Giunta Comunale n. 381 del 5/10/2011 sono stati approvati i criteri e le direttive per la predisposizione del presente avviso di selezione;
- con determinazione dirigenziale n. 899 del 16/9/2013 il Comune si è determinato a contrarre, con contestuale approvazione del presente documento e della relativa modulistica;

### RENDE NOTO

che dal 16 Ottobre 2013 e fino al giorno 31 Marzo 2014 decorrono i termini per la presentazione di istanze tendenti all’assegnazione di contributi “de minimis” a PMI per la rivitalizzazione socio-economica dell’area target.

### Art. 1 - Oggetto e finalità

1. La Regione Lazio sostiene i Piani Locali e Urbani di Sviluppo (di seguito PLUS) favorendo, tra l’altro, l’accesso delle PMI ai benefici previsti nell’ambito delle proposte di rigenerazione urbana formulate dai Comuni, selezionate sulla base dei criteri di cui alla deliberazione di Giunta regionale n. 348 del 29 Luglio 2011 ed approvate con Determinazione del Direttore del 24 Maggio 2012, n. B03110.

2. Il PLUS della Città di Fondi, così come approvato con D.D. B03110 prevede 13 interventi sinergici tra cui l’intervento n. 12 “Riqualficazione attività produttive e commerciali – aiuti alle PMI”, da realizzarsi

mediante la concessione di contributi a fondo perduto a favore di progetti imprenditoriali<sup>1</sup>, cui concorre un Fondo di Garanzia denominato “Fondo di Garanzia per le PMI interessate dai PLUS”, istituito con la Deliberazione di Giunta Regionale n. 212 del 18/05//2012 e gestito da Unionfidi Lazio S.p.A., Società regionale di Garanzia Fidi, per favorire la realizzazione ed il completamento dei programmi di investimento delle PMI attraverso garanzie su finanziamenti bancari.

3. Con il presente Avviso il Comune di Fondi:

- promuove la valorizzazione e l’implementazione delle iniziative imprenditoriali finalizzate a valorizzare l’Area target del PLUS attraverso la riqualificazione delle imprese esistenti, la creazione di nuove strutture, l’attuazione di iniziative imprenditoriali atte ad incrementare e supportare le attività produttive, commerciali e i servizi anche al fine di favorire lo sviluppo dell’occupazione;
- disciplina i criteri, le condizioni e le modalità di concessione delle agevolazioni per la realizzazione dei piani di investimento<sup>2</sup> previsti dai progetti imprenditoriali coerenti con la strategia del PLUS così come delineata nell’ambito dell’intervento n. 12 “*Riqualificazione attività produttive e commerciali - Aiuti alle Pmi*”.

4. Al fine di attuare la fase operativa della programmazione, il Comune di Fondi invita i soggetti di cui al seguente articolo 2 a presentare richieste di contributo sulla base di quanto specificato negli articoli seguenti.

### **Art. 2 - PMI destinatarie e settori di attività ammissibili**

1. I soggetti destinatari delle agevolazioni previste dal presente bando sono le **microimprese, piccole e medie imprese**<sup>3</sup>, costituite e costituenti, operanti nei settori individuati al successivo comma 5, aventi sede operativa nell’Area target così come individuata al successivo articolo 3.

2. Le imprese, pena l’esclusione, dovranno essere in regola con gli adempimenti previsti per legge e con le normative vigenti in materia fiscale, assicurativa e previdenziale, di avviamento al lavoro, di applicazione del CCNL e del contratto di categoria nonché con gli obblighi contributivi.

3. Le imprese in via di costituzione dovranno impegnarsi a costituirsi e a mettersi in regola con gli adempimenti previsti per legge entro 60 gg dalla data di comunicazione di eleggibilità, pena l’esclusione.

4. I soggetti beneficiari, al momento della presentazione della domanda, devono essere in possesso dei seguenti requisiti:

- essere già costituiti ed iscritti nel registro delle imprese (*fatta eccezione per le fattispecie di cui al precedente comma 3*);
- non trovarsi in condizioni di fallimento, liquidazione coatta amministrativa e amministrazione controllata;
- non trovarsi in condizioni tali da risultare un’impresa in difficoltà così come definita dagli Orientamenti comunitari sugli aiuti di Stato per il salvataggio e la ristrutturazione delle imprese in difficoltà, pubblicati sulla Gazzetta Ufficiale dell’Unione Europea C244 del 1.10.2004;

---

<sup>1</sup> Si intende per “*progetto imprenditoriale*” un progetto che un’impresa intende realizzare mediante l’organizzazione di capitali, beni, servizi e risorse umane al fine di generare valore aggiunto e valore per il capitale investito nell’impresa.

<sup>2</sup> Si intende per “*piano di investimento*” quella parte di un progetto imprenditoriale che si realizza mediante l’acquisizione di beni, servizi ed impiego di risorse umane ad utilità differita (cd. “investimenti materiali o immateriali”), ovvero tramite spese che non rientrano nel normale processo produttivo o di erogazione dei servizi dell’impresa (cd. “spese di funzionamento”) e che, pertanto, non avendo certezze di remunerarsi nell’esercizio in cui sono sostenute, non possono, di norma, essere affrontate mediante i flussi di cassa dell’esercizio ma mediante risorse finanziarie precedentemente accumulate, incremento dei mezzi propri, finanziamenti a m/l termine o contributi pubblici.

<sup>3</sup> Rientranti nella definizione di PMI ai sensi dell’allegato I al Regolamento (CE) n. 800/2008 della Commissione del 6 Agosto 2008, che dichiara alcune categorie di aiuti compatibili con il mercato in applicazione degli articoli 87 e 88 del trattato (regolamento generale di esenzione per categoria), pubblicato sulla Gazzetta Ufficiale dell’Unione Europea L214 del 9 Agosto 2008.

- operare nel rispetto delle vigenti normative in materia di edilizia ed urbanistica, in materia di tutela ambientale, sicurezza e tutela della salute nei luoghi di lavoro, delle normative per le pari opportunità tra uomo e donna e delle disposizioni in materia di contrattazione collettiva nazionale e territoriale del lavoro con particolare riferimento agli obblighi contributivi e a quanto disposto dagli artt. 4 e 7 della LR 18 Settembre 2007, n. 16 “Disposizioni dirette alla tutela del lavoro, al contrasto e all’emersione del lavoro non regolare”;
- aver restituito agevolazioni pubbliche godute per le quali è stata disposta la restituzione;
- essere in regola con la disciplina antiriciclaggio e antiterrorismo di cui al Dlgs. 21 Novembre 2007, n. 231;
- non rientrare tra coloro che hanno ricevuto e, successivamente, non rimborsato o depositato in un conto bloccato, gli aiuti individuati quali illegali o incompatibili dalla Commissione europea (clausola Deggendorf);
- non trovarsi nelle condizioni che non consentono la concessione delle agevolazioni ai sensi della normativa antimafia (articolo 10 della legge 31 Maggio 1965, n. 575 e dell’art. 4 del decreto legislativo 8 Agosto 1994, n. 490).

5. Sono ammissibili le imprese operanti in tutti i settori di attività della classificazione ATECO 2007, tenendo conto delle limitazioni previste dall’articolo 1 del Reg. CE 1998/2008, con esclusione dei seguenti:

- A – Agricoltura, Silvicoltura e Pesca;
- B – Estrazione di minerali da cave e miniere;
- D – Fornitura di energia elettrica, gas, vapore e aria condizionata;
- F – Costruzioni;
- H – Trasporto e magazzinaggio, limitatamente ai codici 49.1 – 49.2 – 49.31 – 49.39 – 49.41 – 49.5 – 50 – 51 – 52 – 53.1;
- K – Attività finanziarie e assicurative limitatamente ai codici 64.1 – 64.2 – 64.3 – 64.9 – 65.1 – 65.2 – 65.3;
- O – Amministrazione pubblica e difesa; assicurazione sociale obbligatoria;
- P – Istruzione, limitatamente ai codici 85.1 – 85.2 – 85.3 – 85.4;
- Q – Sanità e Assistenza sociale limitatamente al codice 86.1;
- T – Attività di famiglie e convivenze come datori di lavoro per personale domestico; produzione di beni e servizi indifferenziati per uso proprio da parte di famiglie e convivenze;
- U – Organizzazioni ed organismi extraterritoriali.

Sono inoltre escluse le imprese operanti - o che per effetto del progetto andassero ad operare, in settori non etici (pornografia, gioco d’azzardo, ecc) e nei settori ritenuti sensibili dalla vigente normativa comunitaria:

- industria siderurgica;
- fibre sintetiche [relativamente alle produzioni individuate dall’Allegato II degli Orientamenti in materia di aiuti di stato a finalità regionale 2007-2013 (2006/C 54/08)];
- costruzioni navali [secondo la definizione di cui all’art. 2 della Disciplina degli aiuti di Stato alla costruzione navale (2003/C 317/06)];
- industria carbonifera.

### **Art. 3 - Ambito territoriale**

1. L’area d’intervento coincide con l’area target individuata dal Comune in sede di predisposizione del dossier definitivo di candidatura, come dettagliatamente rappresentata e descritta nella planimetria e nell’elenco delle vie riportati nell’Appendice 1 al presente avviso pubblico. Essa è riferita ai quartieri Spinete e Portone della Corte.

### **Art. 4 – Contenuti dei programmi imprenditoriali**

1. Il Comune di Fondi promuove lo sviluppo e l’ammodernamento delle imprese artigiane, produttive e degli esercizi commerciali localizzati nell’area target individuata al precedente articolo mediante l’erogazione di

incentivi per la riqualificazione delle imprese coerentemente con le finalità dell'avviso pubblico "Invito a presentare candidature per la prequalificazione dei progetti a valere sull'Attività V.1 - Rigenerazione delle funzioni economiche, sociali e ambientali delle aree urbane" del POR FESR Lazio 2007-2013 – Presentazione del Piano Locale Urbano di Sviluppo (P.L.U.S.).

Obiettivo del presente intervento è quello di aumentare l'attrattività e le funzioni dell'Area Target del PLUS, valorizzando le realtà imprenditoriali esistenti e supportando nuove iniziative che intendano investire nell'area target anche in un'ottica anticongiunturale.

2. Per gli interventi previsti dal presente avviso pubblico sono ammissibili investimenti materiali e immateriali coerenti con l'obiettivo dell'intervento e la strategia del Piano Locale Urbano di Sviluppo (PLUS).

Le tipologie di attività ammissibili sono le seguenti:

- a. Attivazione di nuove PMI;
- b. Ampliamento di attività esistente;
- c. Riqualificazione di attività esistente;

Si definiscono:

- "attivazione": progetto imprenditoriale di rifunionalizzazione del patrimonio immobiliare esistente mediante la realizzazione di una nuova struttura produttiva, artigianale, commerciale, di servizi;
- "ampliamento": progetto imprenditoriale volto ad accrescere la capacità produttiva delle imprese esistenti;
- "riqualificazione": progetto imprenditoriale volto al miglioramento qualitativo delle imprese esistenti.

3. Nel rispetto dei principi stabiliti dalla L.R. 24 Dicembre 2008, n. 25, i progetti oggetto della richiesta di finanziamento debbono essere inequivocabilmente ed in via esclusiva rivolti all'ambito applicativo civile e comunque non riguardare i materiali di armamento come definiti dall'art. 2 della Legge 9 Luglio 1990 n. 185 e successive modifiche.

4. I beneficiari si impegnano, nel rispetto del disposto di cui all'art. 57 del Reg. CE 1083/2006 (Stabilità delle operazioni), a non alienare, cedere o distrarre nei 3 anni successivi alla conclusione del progetto i beni acquistati oggetto di agevolazione, pena la revoca.

#### **Art. 5 – Spese ammissibili**

1. Sono ammissibili investimenti materiali e immateriali coerenti con le finalità esplicitate nel presente avviso pubblico le cui spese siano state sostenute successivamente alla data di presentazione della domanda di contributo.

Nello specifico si intendono ammissibili esclusivamente le voci di spesa (al netto dell'IVA per i contributi a fondo perduto) riferite alle categorie di servizi e beni – materiali e immateriali – di seguito indicate:

- progettazione e studi di fattibilità tecnica;
- ammodernamento e adeguamento di immobili strumentali (tali spese sono riconoscibili nel limite massimo del 50% dell'investimento ammissibile complessivo);
- arredamenti e attrezzature, interni ed esterni, degli esercizi commerciali;
- spese per la realizzazione e l'installazione di insegne;
- adeguamento delle facciate degli esercizi commerciali (tali spese sono riconoscibili nel limite del 25% dell'investimento ammissibile complessivo);
- acquisto ed installazione delle vetrine espositive;
- macchinari, impianti e attrezzature (incluse le attrezzature da officina e le attrezzature da laboratorio) nuovi di fabbricazione, macchine per ufficio elettriche ed elettroniche;
- programmi informatici commisurati alle esigenze produttive e gestionali dell'impresa anche finalizzati al commercio elettronico, alla realizzazione di *show rooms* virtuali;
- brevetti, banche dati, *know-how* e licenze d'uso (acquisto e registrazione) concernenti nuove tecnologie di processo o di prodotto anche in un'ottica di internazionalizzazione;

- collegamenti telefonici, telematici ed informatici strettamente finalizzati al collegamento degli impianti di sicurezza con centrali di vigilanza;
- sistemi di videosorveglianza e videoproiezione nel rispetto della legge Decreto legislativo 30.06.2003 n.196 sulla privacy;
- sistemi telematici antirapina integrati;
- sistemi antifurto, antirapina o antintrusione;
- sistemi di allarme con individuazione satellitare collegati con le centrali di vigilanza;
- sistemi di pagamento elettronici (POS e carte di credito);
- dispositivi aggiuntivi di illuminazione notturna, connessi all'impiego di protezioni che consentono la vista all'interno;
- casseforti e armadi blindati;
- cristalli antisfondamento ed inferriate;
- serrande e porte di sicurezza.

2. Il piano di investimento che non preveda opere murarie dovrà essere realizzato e rendicontato entro 12 mesi dalla data di ricevimento della comunicazione di concessione del contributo da parte del Comune e comunque entro il 30/03/2015.

Il piano di investimento che preveda opere murarie dovrà essere realizzato e rendicontato entro 18 mesi dalla data di ricevimento della comunicazione di eleggibilità da parte del Comune e comunque entro il 30/03/2015.

3. Nel caso di utilizzo del Fondo di garanzia il piano di investimento dovrà essere realizzato e rendicontato entro i termini previsti dal precedente comma 2 dalla data di sottoscrizione del contratto di finanziamento bancario e comunque entro il 30/03/2015.

4. Eventuali variazioni agli investimenti dovranno essere presentate con esplicita richiesta al Comune di Fondi, che deciderà in merito. La richiesta dovrà indicare i motivi della variazione, le spese soggette a variazione, gli importi approvati in sede di domanda e i nuovi importi richiesti che non potranno essere complessivamente superiori a quelli già ammessi.

5. Le modalità di pagamento ammissibili per le spese relative ai progetti approvati sono quelle previste dalla normativa vigente in materia di tracciabilità dei pagamenti (eseguite a valere su un unico conto corrente bancario o postale dedicato della PMI, sul quale saranno accreditati tramite bonifico i contributi a fondo perduto e l'eventuale finanziamento garantito) e di seguito indicate:

- a) Bonifico bancario;
- b) Ricevuta Bancaria (RiBa);
- c) Assegno circolare;
- d) Bollettino postale (tramite conto corrente postale);
- e) Vaglia postale (tramite conto corrente postale).

Le spese rendicontate sostenute con qualsiasi altra forma di pagamento diversa da quelle indicate non saranno considerate ammissibili.

6. I costi non devono risultare, pena l'esclusione, fatturati dagli amministratori o soci dell'impresa richiedente, o coniugi, parenti o affini entro il terzo grado degli stessi, o da imprese che si trovino, nei confronti dell'impresa richiedente, nelle condizioni di cui all'art. 2359 del codice civile, ovvero siano partecipate, per almeno il 25%, da un medesimo altro soggetto o abbiano la maggioranza degli organi amministrativi composti dai medesimi membri.

I soggetti beneficiari sono tenuti alla predisposizione di una contabilità analitica o comunque di una opportuna codifica che consenta l'identificazione delle spese attinenti il progetto.

7. Non saranno considerate ammissibili domande che prevedano un progetto di investimento che preveda spese ammissibili per un importo inferiore ad € 10.000,00 al netto dell'IVA. Tale limite deve essere

conservato anche a seguito di eventuali tagli operati in sede di valutazione degli investimenti ad opera della Commissione di Valutazione.

### **Art. 6 – Misura delle Agevolazioni**

1. Le agevolazioni sono riconosciute a fronte delle spese sostenute e sono costituite da:

- a) una quota a fondo perduto pari al 50% dell'investimento ammissibile a contributo e comunque per un importo non superiore a € 20.000,00 che sarà corrisposto esclusivamente a titolo di SALDO, previa presentazione della documentazione indicata al successivo articolo 11.
- b) garanzie pubbliche a valere sul Fondo di Garanzia “Aiuti alle PMI interessate dai PLUS comunali”, gestito da Unionfidi Lazio SpA, Società regionale di Garanzia Fidi. La garanzia coprirà l'80% del finanziamento erogato dagli istituti bancari convenzionati con Unionfidi Lazio S.p.A. Le garanzie saranno prestate su finanziamenti di importo minimo pari a euro 10.000 (diecimila) e massimo di euro 500.000,00 (cinquecentomila) da rimborsare in n°5 anni. Potranno essere garantiti finanziamenti per spese relative alla realizzazione dei progetti imprenditoriali di cui al precedente art. 5 comprensive degli importi relativi all'Imposta sul Valore Aggiunto (I.V.A.) e per l'attivazione di capitale circolante nella misura massima del 5% dell'importo complessivamente ammesso a finanziamento ed effettivamente rendicontato, ovvero fino al 15% per le imprese in fase di start-up. La quota di finanziamento relativa al capitale circolante sarà erogata dalla banca contestualmente e proporzionalmente al pagamento delle fatture connesse al piano di investimento riconosciuto ammissibile.

2. Le agevolazioni di cui al comma 1 lettere a) e b) possono essere attivate contestualmente o separatamente, nel rispetto delle procedure di seguito esplicitate e sono cumulabili nei limiti del Reg. CE 1998/2006 (*de minimis*).

3. L'agevolazione a fondo perduto di cui al comma 1, lettera a) sarà erogata fino alla concorrenza massima delle risorse finanziarie disponibili secondo quanto indicato al successivo articolo 7, comma 1.

4. L'agevolazione di cui al comma 1, lettera b) sarà prestata fino alla concorrenza massima delle risorse finanziarie disponibili secondo quanto indicato al successivo articolo 7, comma 2 e potrà essere richiesta per attivare finanziamenti bancari a tasso convenzionato per la copertura degli investimenti. Potranno accedere alle agevolazioni di cui al 1, lettera b) tutte le PMI ritenute ammissibili alle agevolazioni previste dal presente Avviso pubblico.

### **Art. 7 – Risorse finanziarie**

1. Le risorse stanziare per il presente Avviso finalizzate all'erogazione delle agevolazioni a fondo perduto sono inizialmente pari ad € **200.000,00**, disponibili a valere sulle risorse stanziare dal POR FESR Lazio 2007-2013, ASSE V – Sviluppo Urbano e Locale.

Eventuali risorse finanziarie aggiuntive del POR FESR Lazio 2007-2013 ovvero economie derivanti dai ribassi d'asta sulle opere pubbliche del PLUS di Fondi potranno incrementare tale stanziamento iniziale, al pari di eventuali risorse derivanti da economie, revoche o rinunce. Tali risorse saranno attribuite alle imprese ammesse ma non finanziate per carenza di fondi, secondo l'ordine di protocollo delle domande. Di tale incremento saranno opportunamente informati i potenziali beneficiari secondo quanto stabilito al successivo articolo 10, comma 3.

2. Le risorse complessivamente disponibili sul Fondo di Garanzia a favore delle PMI interessate dai PLUS finalizzate alla prestazione di garanzie fino all'80% su finanziamenti bancari destinati alla realizzazione dei programmi di investimento delle PMI eleggibili alle agevolazioni (PMI ammissibili e finanziabili ovvero PMI ammissibili e non finanziabili) di cui al precedente articolo 6, comma 1 lettera b) sono pari ad **euro 2.500.000,00**.

## **Art. 8 – Regime di aiuti**

1. Le agevolazioni sono concesse ai sensi del Regolamento (CE) n. 1998/2006 della Commissione, del 15 Dicembre 2006, relativo all'applicazione degli articoli 87 e 88 del Trattato agli aiuti d'importanza minore «*de minimis*», pubblicato sulla Gazzetta Ufficiale dell'Unione Europea serie L 379 del 28 Dicembre 2006.

## **Art. 9 – Cumulo delle agevolazioni**

1. Le agevolazioni previste dal presente Avviso, fatta eccezione per quanto previsto dal precedente articolo 6, comma 2, non sono cumulabili con altre agevolazioni pubbliche concesse per le medesime spese, ai sensi dell'art. 2, comma 4 del Decreto del Presidente della Repubblica 3 Ottobre 2008, n. 196 “Regolamento di esecuzione del regolamento (CE) n. 1083/2006 recante disposizioni generali sul fondo europeo di sviluppo regionale, sul fondo sociale europeo e sul fondo di coesione” pubblicato sulla GU n. 294 del 17 Dicembre 2008.

## **Art. 10 - Modalità di richiesta delle agevolazioni**

1. Per accedere alle agevolazioni a fondo perduto (ex art. 6, comma 1, a) le imprese richiedenti devono presentare richiesta sugli appositi moduli (**allegato 1 e allegato 2**) all'*Ufficio comunale competente* all'indirizzo specificato al successivo comma 4 articolati nelle seguenti sezioni:

1) - Allegato 1 –

- domanda di contributo con l'indicazione dell'importo dell'investimento stimato (sez. 1);
- dichiarazioni dell'impresa (sez. 2);
- dichiarazione sostitutiva di certificazione (sez. 3);
- consenso al trattamento dei dati (sez. 4);
- dichiarazione sostitutiva di certificazione camerale (sez. 5);
- dichiarazione sostitutiva di certificazione antimafia (sez. 6);
- informativa DURC (sez. 7);
- titolo di disponibilità dell'immobile;
- copia del documento di identità del rappresentante legale in corso di validità.

2) - Allegato 2 –

- anagrafica dell'impresa richiedente (parte I);
- scheda di presentazione del progetto di investimento (parte II).

Ai documenti sopra indicati dovrà essere allegata, pena l'inammissibilità, copia dei preventivi di spesa.

3) - Allegato 3 – imprese in corso di costituzione

Per le sole imprese costituenti dovrà essere presentata, in sostituzione delle dichiarazioni sostitutive relative ai dati dell'impresa, formale atto d'impegno a costituire l'impresa entro e non oltre 60 giorni dall'ammissione del progetto al finanziamento. Tale dichiarazione dovrà essere corredata da idoneo titolo di disponibilità dell'immobile presso il quale stabilire la sede dell'impresa (ad es.: proprietà, contratto di locazione etc.).

4) - inoltre, per ogni tipologia di intervento:

- Certificazione del Comune attestante l'area urbanistica dove ha sede l'impresa;

Per l'ammodernamento e adeguamento di immobili:

- a. S.C.I.A., ovvero D.I.A., secondo le prescrizioni vigenti e la natura dei lavori; ove i predetti titoli non siano indispensabili, dichiarazione di un tecnico che attesti che i lavori da effettuare non necessitano di titolo abilitativo e siano immediatamente cantierabili;
- b. titolo di disponibilità dell'immobile valido almeno 5 anni dalla data di avvio del progetto;
- c. computo metrico estimativo redatto secondo il vigente prezzario regionale e corredata del timbro e della firma di un tecnico abilitato;

- d. *(se l'immobile oggetto dell'intervento è in locazione)* autorizzazione del proprietario dell'immobile ad eseguire i lavori.

2. Per accedere alle garanzie su finanziamento bancario (ex art. 6, comma 1, b) le imprese dovranno presentare richiesta su apposito modulo (**allegato 1.a**), contestualmente alla richiesta delle agevolazioni a fondo perduto (**allegati 1 e 2**), all'*Ufficio comunale competente* che la trasmetterà ad Unionfidi Lazio S.p.A. a seguito della valutazione positiva della richiesta come specificato al successivo comma 5.

**L'allegato 1.a** è articolato nelle seguenti sezioni:

- domanda di garanzia con l'indicazione dell'importo del finanziamento richiesto;
- breve descrizione del soggetto richiedente;
- situazione finanziaria in essere;
- breve descrizione piano di investimento;
- informativa ai sensi della normativa vigente in materia di privacy, dichiarazioni e autorizzazioni;
- dichiarazione sostitutiva atto di notorietà.

Allo stesso dovranno essere allegati i seguenti documenti:

- elenco e copia dei preventivi di spesa;
- fotocopia del documento di identità in corso di validità e del Codice Fiscale del Legale Rappresentante dell'impresa;
- *(solo le imprese in corso di costituzione)* impegno del futuro legale rappresentante e degli altri eventuali soggetti coinvolti a costituirsi entro 60 giorni dalla data di comunicazione di eleggibilità alle agevolazioni.

3. Il termine iniziale per la presentazione delle domande di agevolazione si apre a partire dalle ore 12.00 del giorno 16 Ottobre 2013. Le domande di agevolazione saranno accolte nel limite delle risorse finanziarie disponibili e comunque entro il 16 Novembre 2013.

In caso di esaurimento delle risorse finanziarie per la concessione delle agevolazioni di cui all'art. 6, comma 1, lettera a) "*quota a fondo perduto*", il Comune comunicherà l'avvenuto esaurimento delle risorse. Le domande pervenute successivamente saranno accettate e valutate ai fini dell'accesso delle agevolazioni di cui all'art. 6, comma 1, lettera b) "*garanzie pubbliche*".

Qualora si rendessero disponibili risorse aggiuntive così come previsto dal precedente articolo 7, comma 1, il Comune provvederà a finanziarie con le agevolazioni di cui al precedente art. 6, comma 1, lettera a) "*quota a fondo perduto*" le imprese ammesse ma non finanziate per carenza di fondi, secondo l'ordine di protocollo delle domande.

4. Le **domande** redatte secondo gli schemi allegati al presente Avviso e la documentazione a corredo devono essere **inviata esclusivamente tramite posta elettronica certificata (PEC)** in formato PDF, firmata digitalmente con estensione P7M, e gli allegati non dovranno eccedere i 32 Mb (megabyte) all'indirizzo PEC del Comune:

**suapfondi@pecaziendale.it**

indicando nell'oggetto: **POR FESR 2007-2013 – Asse V – Sviluppo Urbano e Locale; Attività V.1 – PLUS di FONDI – Intervento n. 12 “Riqualficazione attività produttive e commerciali - Aiuti PMI”.**

Non sono considerate ammissibili le domande prive della firma del legale rappresentante, della copia del documento di identità in corso di validità e della "procura speciale" qualora il richiedente non fosse titolare di PEC (art. 1392 C.C.)

In caso di più unità locali interessate facenti capo alla stessa azienda, i titolari delle imprese dovranno presentare domande separate.

5. L'Ente locale provvederà all'acquisizione della documentazione e allo svolgimento delle relative procedure di gestione dell'iter di verifica finalizzato all'individuazione delle richieste eleggibili entro 30 gg. dal termine di apertura del bando e successivamente con cadenza mensile.



L'Ente locale inoltre comunicherà ai richiedenti l'avvenuto ricevimento della documentazione tramite PEC nonché l'eleggibilità ovvero la non eleggibilità alle agevolazioni con relativa motivazione ai sensi della Legge 241/1990 art. 10 bis.

6. Le PMI possono presentare una seconda domanda di accesso alle agevolazioni per la medesima unità locale esclusivamente dopo aver ottenuto la liquidazione degli importi relativi alla prima domanda.

#### **Art. 11 - Modalità di erogazione delle agevolazioni a fondo perduto**

1. La domanda di liquidazione del contributo a fondo perduto e la documentazione relativa alla presentazione delle spese sostenute devono essere presentati entro i termini indicati all'articolo 5, comma 2 e devono essere redatti utilizzando esclusivamente, pena l'inammissibilità, la specifica modulistica che sarà inviata ai beneficiari. L'elenco dei documenti è il seguente:

- domanda di liquidazione del contributo;
- copia conforme all'originale delle fatture delle spese sostenute sulle quali (originali) sia stata apposta la seguente dicitura "*Spesa sostenuta grazie al contributo del POR FESR Regione Lazio 2007-2013*", firmate e timbrate in originale dal legale rappresentante dell'impresa richiedente;
- elenco riepilogativo delle fatture suddette, sottoscritto dal legale rappresentante e timbrato in originale;
- dichiarazioni liberatorie dei fornitori, attestanti l'avvenuto integrale pagamento senza sconti oltre quelli evidenziati, redatte in conformità all'allegato che sarà trasmesso ai beneficiari;
- copia conforme all'originale dei titoli di pagamento (bonifici bancari/postali ecc) e degli estratti conto della banca con evidenziati i relativi movimenti;
- relazione tecnica illustrativa dell'intervento a firma del legale rappresentante dell'impresa beneficiaria;
- certificato di attribuzione della partita IVA;
- fotocopia del documento di identità in corso di validità del Legale Rappresentante dell'impresa;
- dichiarazione aiuti *de minimis*;
- copie conformi all'originale del libro giornale, del libro cespiti, del registro IVA;
- eventuali collaudi, certificazioni ed autorizzazioni.

2. Il contributo finale erogabile, proporzionato alla spesa documentata ed ammessa, sarà erogato dal Comune a favore dei soggetti beneficiari esclusivamente a **SALDO** delle operazioni, così come previsto dall'art. 6, comma 1, lettera a) "*quota a fondo perduto*", successivamente alle verifiche operate dall'Ufficio comunale competente ed ai controlli eseguiti dall'Ufficio regionale di Controllo di I° livello.

#### **Art. 12 – Modalità di attivazione delle Garanzie Unionfidi**

1. Le PMI richiedenti le garanzie su finanziamento bancario presentano specifica richiesta (**allegato 1.a**) ai sensi del precedente articolo 10, comma 2 .

2. Il Comune trasmette ad Unionfidi mezzo PEC all'indirizzo [plus.unionfidi@pec.it](mailto:plus.unionfidi@pec.it) :

- la determinazione comunale di ammissibilità delle PMI alle agevolazioni;
- l'elenco delle richieste ritenute eleggibili e per ogni singola richiesta ammessa:
  - l'importo dell'investimento riconosciuto ammissibile;
  - l'importo del contributo a fondo perduto riconosciuto;
  - l'elenco delle spese riconosciute ammissibili;
- il modulo di richiesta garanzie (allegato 1.a);
- elenco e copia dei preventivi di spesa;
- fotocopia del documento di identità in corso di validità e del Codice Fiscale del Legale Rappresentante dell'impresa.

### 3. Unionfidi procederà:

- direttamente o per il tramite degli intermediari finanziari selezionati all'identificazione del soggetto richiedente ai sensi del Dlgs 21 Novembre 2007, n. 231 "Attuazione della direttiva 2005/60/CE concernente la prevenzione dell'utilizzo del sistema finanziario a scopo di riciclaggio dei proventi di attività criminose e di finanziamento del terrorismo nonché della direttiva 2006/70/CE che ne reca misure di esecuzione" pubblicato sulla GU n.290 del 14-12-2007 - Suppl. Ordinario n. 268;
- alla valutazione del merito creditizio e all'invio della richiesta di finanziamento all'Istituto di Credito prescelto dal richiedente tra quelli convenzionati;
- al rilascio della garanzia all'Istituto di Credito prescelto dal richiedente tra quelli convenzionati dopo aver ricevuto da questi la comunicazione di ammissione al finanziamento del soggetto richiedente, dandone comunicazione alla PMI e contestualmente al Comune mezzo PEC.

L'Istituto di Credito prescelto dal richiedente procederà alla propria valutazione e delibererà sull'ammissibilità della richiesta al finanziamento entro 60 gg., dandone comunicazione alla PMI e ad Unionfidi, che la inoltrerà per conoscenza al Comune.

4. I soggetti ammessi al finanziamento bancario garantito dal Fondo apriranno un conto corrente dedicato presso l'Istituto di credito convenzionato prescelto, sul quale saranno rese disponibili le risorse finanziarie di cui all'art. 6 comma 1 lettere a) e b). I pagamenti relativi alle voci di spesa ritenute ammissibili dal Comune di Fondi saranno effettuati direttamente dall'Istituto di credito a presentazione delle fatture relative.

5. In caso di esito negativo della richiesta di garanzia ovvero di mancata erogazione del finanziamento da parte dell'Istituto di credito, il beneficiario dovrà comunicare a mezzo PEC al Comune la volontà di proseguire o meno nella realizzazione del programma di investimento entro e non oltre 30 giorni dal ricevimento della comunicazione negativa trasmessagli da Unionfidi, pena la decadenza dall'agevolazione a fondo perduto.

### **Art. 13 Valutazione dei progetti**

1. Ai fini della valutazione dei piani di investimento verranno svolte verifiche finalizzate ad accertare il rispetto delle seguenti condizioni, pena la loro inammissibilità:

- rispetto dei termini e delle modalità di presentazione delle domande;
- requisiti soggettivi ed oggettivi dei soggetti proponenti;
- completezza della documentazione presentata;
- presenza di spese ammissibili per un importo pari o superiore ad € 10.000,00 al netto dell'IVA;
- conformità dell'operazione alla normativa comunitaria, nazionale e regionale applicabile;
- corrispondenza della proposta alle disposizioni ed alle finalità del presente avviso pubblico che garantiscono la coerenza dell'operazione con il Programma Operativo e la D. D. B03110;

ed a valutare l'ammissibilità delle domande sulla base dei seguenti criteri:

Criterio	Valutazione		
	Sufficiente	Buono	Ottimo
1. Chiarezza espositiva e livello di definizione del progetto imprenditoriale	punti da 5 a 10	punti da 11 a 15	punti da 16 a 20
2. Validità economica del progetto imprenditoriale	punti da 5 a 10	punti da 11 a 15	punti da 16 a 20
3. Efficacia potenziale in termini di rispondenza del piano di investimento previsto alle esigenze evidenziate nell'art. 4 del presente avviso	punti da 5 a 10	punti da 11 a 15	punti da 16 a 20
4. Innovatività dell'intervento in rapporto al contesto imprenditoriale del territorio di riferimento	punti da 5 a 10	punti da 11 a 15	punti da 16 a 20
5. Progetti imprenditoriali proposti da donne	<b>Punti 20</b>		

Il punteggio minimo per l'eleggibilità a finanziamento dei progetti imprenditoriali è pari a 50 (cinquanta).

2. Entro i termini previsti dal precedente articolo 10, comma 5, la Commissione di Valutazione nominata dall'Amministrazione delibera sull'ammissibilità dei progetti definendo quelli che possono essere ammessi a godere delle agevolazioni e quelli che invece ne restano esclusi; consegna gli esiti al RUP che approva gli atti e ne dispone la pubblicazione.

3. I soggetti esclusi avranno 60 giorni dalla data di pubblicazione degli esiti per proporre un eventuale ricorso giurisdizionale.

#### **Art. 14 - Monitoraggio e controllo**

1. Il Comune di Fondi e la Regione Lazio effettueranno il monitoraggio sull'utilizzo e la disponibilità dei fondi stanziati e svolgeranno periodica attività di controllo. Tali attività vengono condotte, anche a campione, allo scopo di verificare il rispetto della normativa vigente, il mantenimento dei requisiti e delle condizioni per la fruizione dei benefici, lo stato di esecuzione del contratto nonché la valutazione qualitativa dell'attuazione dei regimi di aiuto.

2. Ulteriori attività di controllo potranno essere svolte direttamente dalla Direzione regionale competente, dall'Autorità di Gestione e dagli organismi incaricati del controllo operanti a livello regionale, nazionale e comunitario.

3. La documentazione contabile, costituita dai titoli originali, nonché i progetti devono essere conservati a cura dei soggetti beneficiari nei propri uffici, per un periodo non inferiore a 5 (cinque) anni a partire dalla data di erogazione del saldo.

#### **Art. 15 - Revoca e/o decadenza delle agevolazioni**

1. L'agevolazione in conto capitale ai sensi dell'art. 6 comma 1 lettera a) "*quota a fondo perduto*" viene revocata nei seguenti casi:

- a) il progetto realizzato è difforme da quello considerato ammissibile e la sua modificazione non è stata comunicata all'Ufficio comunale competente;
- b) il progetto non viene realizzato nei tempi indicati dall'art. 5, comma 2;
- c) i controlli hanno riscontrato l'esistenza di documenti irregolari o incompleti per fatti insanabili imputabili al beneficiario;
- d) il soggetto beneficiario non fornisca la documentazione richiesta o non consenta i controlli;
- e) il soggetto beneficiario trasferisca entro 3 anni dalla concessione delle agevolazioni i beni oggetto dell'investimento al di fuori dell'area; ovvero alieni, ceda o distrugga nei 3 anni successivi alla conclusione del progetto i beni acquistati oggetto di agevolazione;
- f) il beneficiario rinunci ai contributi di cui all'art. 6 comma 1 lettera a);
- g) l'impresa risulti assoggettata a procedure concorsuali o venga posta in liquidazione entro 3 anni dall'erogazione del saldo del contributo.

2. L'agevolazione ai sensi dell'art. 6 comma 1 lettera b) decade con l'estinzione integrale del debito da parte dell'impresa al termine del piano di ammortamento o in caso di rimborso anticipato integrale.

Nel caso di non regolare completamento del programma rispetto a quanto previsto, ovvero nel caso di non conformità parziale della documentazione di spesa rispetto a quanto previsto dal progetto ammesso all'agevolazione, la garanzia di Unionfidi potrà essere ridotta proporzionalmente all'investimento effettivamente realizzato.

---

<sup>4</sup> Che alla data di presentazione della domanda non abbiamo compiuto i 35 anni di età.

La garanzia prestata dal Fondo non ha natura integrativa delle garanzie offerte dalla PMI, reali e/o personali, etc., che assistono il finanziamento.

3. In caso di revoca del contributo a fondo perduto, il Comune di Fondi e la Regione Lazio esperiscono le azioni utili al recupero delle somme eventualmente erogate, maggiorate degli interessi legali e, ove il fatto costituisca reato, procede alla denuncia nelle apposite sedi giurisdizionali ai sensi della normativa vigente in materia.

#### **Art. 16 – Trattamento dei dati personali**

1. Ai sensi del D.Lgs. n. 196/2003 i dati personali raccolti saranno trattati anche con strumenti informativi ed utilizzati nell'ambito del procedimento nel rispetto degli obblighi di riservatezza.

2. I beneficiari, accettando i finanziamenti, accettano quanto disposto in materia di informativa stabilito negli articoli 6 e 7 del Reg. CE 1828/2006 ove è prevista la pubblicazione, elettronica o in altra forma, dell'elenco dei beneficiari, delle denominazioni delle operazioni e dell'importo del finanziamento pubblico destinato alle operazioni.

3. Il titolare del trattamento è il Comune di Fondi. I dati identificativi del/dei responsabile/i del trattamento, designato/i ai sensi dell'art. 29 del Dlgs n. 196/2003, sono riportati in un elenco costantemente aggiornato presso l'Ente locale.

#### **Art. 17 – Norme di rinvio**

1. Per quanto non espressamente previsto nel presente Avviso, si rinvia alla vigente normativa comunitaria, nazionale e regionale in conformità alla quale sono stati predisposti il Programma Operativo regionale FESR 2007-2013 "Obiettivo Competitività regionale e Occupazione" approvato con Decisione della Commissione europea CE n. C(2012) 1659 in data 28/03/2012.

#### **Art. 18 – Pubblicità**

1. Il presente Avviso è pubblicato:

- nell'Albo pretorio del Comune di Fondi;
- sul sito web del Comune di Fondi al seguente indirizzo [www.comunedifondi.it](http://www.comunedifondi.it) ;
- sul sito web del POR FESR 2007-2013 Regione Lazio al seguente indirizzo [www.porfesr.lazio.it](http://www.porfesr.lazio.it)
- sul Bollettino Ufficiale della Regione Lazio.

#### **Art. 19 – Responsabile del procedimento e richiesta informazioni**

1. Responsabile del procedimento è il Dott. Mauro Renzi responsabile dell'Intervento n. 12 del PLUS denominato "Riqualificazione attività produttive e commerciali - Aiuti PMI"

indirizzo e-mail: **comandante.pl@comune.fondi.lt.it**

2. Per tutte le richieste di informazioni si prega di rivolgersi a Sig. Silvano Addessi ai seguenti recapiti:

indirizzo e-mail: **suapfondi@pecaziendale.it**

telefono: **0771-507414**

**PLANIMETRIA AREA TARGET PLUS FONDI**

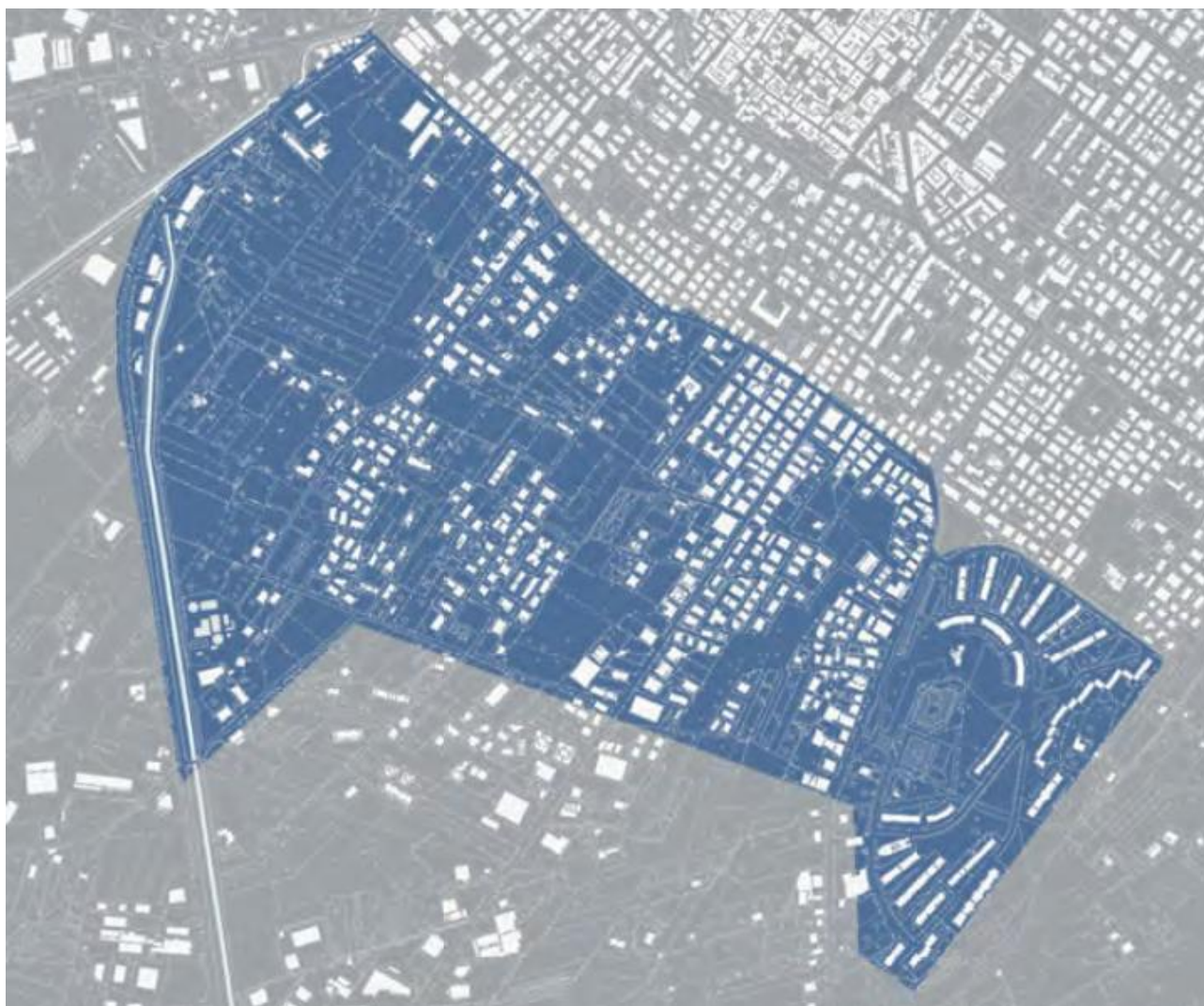

**ELENCO STRADE AREA TARGET PLUS FONDI**

• Piazzale delle Regioni
• Via Abruzzo
• Via Acquachiera (dall'incrocio di Via Fossella S. Antonio all'incrocio con Via Diversivo Acquachiera)
• Via Alessandria
• Via Amerigo Vespucci
• Via Austria
• Via Basilicata
• Via Belgio
• Via Bulgaria
• Via Cagliari

• Via Calabria
• Via Campania
• Via Carbonia
• Via Coletta
• Via Cuneo
• Via Danimarca
• Via della Stazione (direzione mare – dall’incrocio di Via Cuneo all’altezza dei civici 37 sx e 208 dx)
• Via Delle Fornaci
• Via Diversivo Acquachiara (dall’incrocio di Via Acquachiara all’incrocio con Via vicinale della Torre)
• Via Emilia
• Via Finlandia
• Via Fossella di Canuto
• Via Fossella Nuova
• Via Fossella S. Antonio
• Via Francia
• Via Friuli Venezia Giulia
• Via Germania
• Via Giovanni Lanza
• Via Grecia
• Via Inghilterra
• Via Irlanda
• Via Lazio
• Via Liguria
• Via Lombardia
• Via Lussemburgo
• Via Madonna delle Grazie (dall’incrocio di Via Sassari/Via Cuneo all’incrocio di Via vicinale della Torre)
• Via Malta
• Via Marche
• Via Molise
• Via Norvegia
• Via Nuoro
• Via Olbia
• Via Paesi Bassi
• Via Polonia
• Via Portogallo

• Via Puglia
• Via Repubblica Ceca
• Via Romagna
• Via Romania
• Via Russia
• Via San Marino
• Via Sassari
• Via Sicilia
• Via Slovenia
• Via Spagna
• Via Spinete 1, secondo tratto
• Via Spinete 2
• Via Svezia
• Via Svizzera
• Via Torino
• Via Toscana
• Via Trentino Alto Adige
• Via Trento
• Via Ucraina
• Via Umbria
• Via Ungheria
• Via Veneto
• Via Vicinale della Torre
• Via Vittorio Occorsio